朝鮮日報 朝刊
本紙朝夕刊十二面
發行兼編輯人 方應謨 印刷人 崔益進
發行所 京城府太平通一丁目六一 株式會社朝鮮日報社

社說

문둥병자와 유언비어 — 부민의 자중을 바람

一

최근 수일래 경성부내에는 문둥병자 때문에 가진 유언비어가 성행하야 부민들은 거이전전긍긍상태에 빠저잇다。즉 경성에는 삼백명의 문둥병자가 모처로부터 칩입하야 닥치는 대로 어린애와 부인을 랍거해다가 육체를 상해하야 사망에 이르게 한다는것이다。이리하야 이곳 저곳에서 문둥병자가 나타낫다는 소식을 돗거니와 실지로 사람을 살해햇거나 랍거해간 례는 거이 업는 모양이다 이것은 당연히 경찰에 고발할것으로 밋는 그 부형 내지 호주의 고발이 업는것으로 보아 분명하다。

二

이유언비어가 난 원인에 잇서서는 십일일 신설리에서 어떤 문둥병환자 한명이 어린애를 유인해 가다가 경찰에 붓들렷슴에 의한듯하나 이 사실은 한 사람에 대해서의 일이오 여러 사람이 잇슨것은 아니라。경찰당국의 말에 의하면 경성부에는 대략 열명의 문둥병자가 잇다하나 사실 삼십명가량의 환자가 잇는것은 확실한 모양갓다。그리고 이들이밤에는 시외에 군집햇다가 낫에는 시내에 나와 음식을 구해다니는것도 사실이다。그러나 이들의 수효가 백을넘는다든지 대거 습래햇다든지 하는 일은 업스며 어린이와 부녀들을 살해한 일은 업다。지방 외따른 곳에서는 문둥병자들의 잔인한 행위를 늘 듯지만은 경성과 가튼 넓은 도회에서 이가튼 잔인한 행동을 대규모로 하리라고는 밋기 어렵다。도리혀 이가튼 유언비어를 날림은 부민의 어리석음을 폭로함이 아닐가。

三

물론 문둥병자가 눈에 보이기만해도 불쾌한 감을 주고 또 그들이 우매한 미신에 싸혀서 잔인한 행동을 하니까 경성에 십명내지 삼십명의 문둥병자가 거리로 다님을 볼때 공포의 감을 가지며 특히 유인사건이 한번 낫스므로 떠들것도 무리가 아니다。그러나 대규모의 문둥병자군이 습래할일도 업스려니와 그러케 만인군중에서 사람을 유인해다 죽이도록 방관할수도 업는것이 상식으로 판단될것이 아닌가。자녀를 가진 부형은 언제나 그자녀의 행동에 주의를 게을리 아니하여야 할것은 두말할것도 업지만 이때문으로 인하야 현재 부민이 가지고잇는 정도로까지 극도의 불안과 공포를 가질필요는 업슬것이라 밋는다。

四

그리고 경찰당국에 엄연하거니와 십명이거나 삼십명이나 문둥병자가 경성에 배회하고 잇는것만은 사실이다。그들의 외면상 불쾌하고 또 미신으로 잔인한 행동을 하야 세상사람이 다 공포하는것은 사실이다。하물며 신설리에서 이번난 사건은 일층 사람의 공포심을 자극한다。그러므로 이 문둥병자는 속히 소록도의 리병환자수용소로 보내고 마땅 수용할 여유가 업스면 특수한 수용소를 임시라도 맨들어 그들을 수용하야 그들을 보호하는 동시에 부민의 의심을 안정하도록 할것이다。떠퍼노코 유언비어만 취체하드래도 한두명의 문둥이만 잇스면 업서질바아니니 이점을 특히 주의할 필요가 잇다 밋는다。

日本民間機는二百 蘇聯邦은二千臺假量

蘇聯製造工場七十、年生産能力二千臺
定期航路、蘇聯卄萬키로日本四千키로
政府、民間航空充實計畫

【東京電話同盟】民間航空이 戰時에잇서 空軍의第二軍인 機會는 過去의 歷史에 不過하고 近代에 民間航空은 그第一次的意義를가진 時代가되엇다는 觀察을 내리게되엇고 特히 벌서 이 觀念을 積極的으로 實現化하고잇는것은 蘇聯邦이어서 民間航空의 槪要는 大要如左하다

即 蘇聯邦의民間空輸、航空及飛行機工業을 主管하는 民間航空은 (그라지단스카야·아우이아츠니아) 全國民을 空軍化하야 戰時空軍豫備軍을 編成하고 아울러 民間航空을 指導援助하는것을 主管하는 國防飛行化學協會(오소비아힘)의 部門에 分類하고 그나마 民間航空의 本部長은 赤軍空軍司令官一等軍大將토카쵸프 國防飛行化學協會의 會議長은 軍事會議員(日本軍事參議官)一等軍大將에이데만 이 各各 兼務하고 잇는것으로서도 蘇聯邦의 民間航空에 對한 企圖가 那邊에잇는지 明瞭하게 看取할수잇다 그런데 이機構化下의 具體的實情을 보건대

一、前記와가티 全國民의 空軍化를 急히 行하고잇는것
一、또昨年度에 全國壯丁에게 對하야 實際에 即한 軍事豫備敎育을 實施하고잇는것
輸送能力은 時速二百九十키로로 世界第一이다 其他機材도 世界第一流이다
一、飛行機製造工場數約七十
一、一個年生産能力은 二千五百을 不下
一、民間機數는 約二千
一、定期航空路는 今年에는 八萬키로、第二次五個年計畫完成後는 實로 二十萬키로에 達한다

大體右와如한데 日本民間航空機는二百弱 操縱士約四百 定期航空路四千키로에 不過하야 蘇聯邦과는 斷然 比較가 안되는 劣勢이다 如斯한 實情을 그대로 放棄해두는때에는 如何히 陸海空軍만이 充實하더라도 近代戰에 勝利를 獲得하기는 絶望視되므로 陸軍에서는 明年度以降 積極的으로 國防의 增强과併行하야 民間航空의 大擴張을 企圖하고 여러가지 研究를 거듭하고잇는바 航空省 又는航空院과 如한大機關을 新設하야 徹底的으로 民間航空의 發達을 指導助成할것이라는 結論에 到達하야 目下 海軍省과 折衝中인데 海軍側의 同意를 엇는대로 곳 庶政一新의 一重要項目으로 陸海軍協同으로 首相 又는 閣議에 提案할 方針이다 航空省 又는 航空院의 擔當事項은 航空權과 飛行機工場의 二部門으로 이것의 運用에 當해서는 陸海空軍과의 對立 又는 摩擦을 生하지안토록 特히 用意할터이다 따라서 航空省 又는 航空院에는 陸海軍으로부터 相當히 多數의 專門家가參加할것으로 보인다

駐에外交官資格 伊太利政府不認

【아디스아베바十四日發同盟】伊太利政府는 에디오피아의 軍政을 着着 强化中인데 에디오피아駐箚 各國外交使節의 資格을 一 認定치안키때문에 各國과의사이에 紛糾를 生하게되엇다 即 에디오피아征戰에 功績이잇슨 바드리오元帥의 뒤를바더 高級委員의 地位에 오른 그라치니將軍은 에디오피아駐箚各國使節에 對하야 正式으로 資格을 認定치안는다는旨의 通告를 發表하고 五月六日附의 伊太利政府의 覺書를 無視하는 態度를 取하고 伊太利本國側도 外交團에 對하야 個人으로 그職務의 遂行을 認定하나 새로 同國에 派遣되는 外交官의 資格은 全然認定치안는다는데 잇는模樣이다

伊大戰參加二十一周年記念祭 伊太利의 大戰參加二十一周年記念祭는 去五月二十四日 伊太利各地에서 盛大히開催되엿는데 羅馬에서는 靑年팟시스트의 팟시스트入黨式이擧行되어 少年팟시스트오페라·라비리라隊는 記念大行進을하야 무솔리니首相의 檢閱을바덧다 寫眞上은 무솔리니首相의 行進檢閱 下는오페라·바리라의大行進

地方長官會議서의 寺內陸相訓示要綱

【東京電話同盟】寺內陸相은 地方長官會議第五日目의 十九日午前 偕行社에서 訓示를할터인데 二·二六事件에 關해서는 다시 訓示하지안코 肅軍徹底에關해서는 大體 그目的을 達하고잇는것은 欣快하다 이는諸官의 協力에 依한바 決코 不少하다고 信하다 今後는 다시 三月二十六日의 地方長官會議에서 本官이 訓示한 即

一、軍에 對한 誹謗과 反軍策動
二、事件과部內肅正
三、怪文書取締
四、國民의 兵役義務觀念의 ▯防止

의四項을 中心으로 一層 그 目的達成에 協力해주기를 希望한다고 述할터이다

人民權利尊重 議會制度樹立

蘇聯憲法草案全文●

【莫斯科發電】共産黨書記長 요세프·스탈린氏를 首班으로한 蘇聯邦憲法起草委員會는 前後 二個年에 亘한 審議의結果 全篇十三章으로된 新憲法草案을 脫稿하엿다하는 旣報와 갓거니와 右草案을 聯邦中央執行委員會幹部는 承認하고、來十一月卄五日부터 열리는 全聯邦쏘베트大會에 付議키로 되엇는데 右憲法草案을 紹介하건대 如左하다

第一章 社會制度

第一條 쏘베트社會主義共和國聯邦은 勞働者 및 農民의國家임

第二條 쏘베트社會主義共和國聯邦의 政治的基礎는 地主、資本家群의 權力顚覆 및 프로레타리아트의 征服獨裁의結果 發展强化된 勞働代表쏘베트에 依하야 構成됨

第三條 쏘베트社會主義共和國聯邦의 全權力은 勞働代表쏘베트의形式을 採用하고 都市 및 農村의 勤勞者群에 歸屬함

第四條 쏘베트社會主義共和國聯邦의 經濟的基礎는 資本主義的 經濟制度의 淸算、生産手段 및 生産機構의 私有廢止 及 이에 依한人의 搾取撤廢의結果 確立된 社會主義的經濟制度 及生産手段 및生産機構의 社會主義的所有로 成立함

第五條 쏘베트社會主義共和國聯邦의社會主義的所有는 國家의 所有 即全人民의 財産의 形式에 依하야 或은 協同集團的農場의 所有 即 個個集團農場의 財産或은 協同組合財産의 形式을採用함

第六條 土地、그의 埋藏鑛物、水利、森林、工場、鑛山、鐵道、水運、空輸、銀行、交通、通信手段、國營大農業企業即 國營農場마-진트락타·스테슌等 及都市와 工業中心地의 住宅施設의 主要部分은 全部 國家의 財産即全人民의 財産에 歸屬함

第七條 集團農場 과 協同組合의公共企業 及附屬家畜生産機構生産物과公共建造物은 集團農場과 協同組織의 公共社會主義的財産에 屬함 各集團農家는 農村附屬의 土地、附屬土地의 從屬的地上設備家屋、生産的家畜家禽과 小農具等을個人의 資産으로하고 農業아르테리(꼴호스)의 約款에 따라 自由로 處分함을 得함

第八條 集團農場이 占有한 土地는 無期限 即 永久히 集團農場의 使用으로 確保됨

第九條 쏘베트社會主義聯邦에 對한 支配的經濟形態인 社會主義的經濟組織과 倂行하야 法律은 個人農民및 家內勞働者에 對하야 小規模의 私的經濟를 許容함 但 他人의 勞働을 搾取하는것은 不許함

第十條 市民의 勞働에 對한 收入 貯蓄、家庭과家事物件、家內經濟와 家事用諸物件及 個人的使用및 娛樂用의 物件은 法律로써 私有를 許可保護함

第十一條 쏘베트社會主義共和國聯邦의 經濟生活은 公共的 富의 增加、勤勞者의 物質的및 文化的水準의 堅實한 向上及 쏘베트社會主義共和國聯邦의獨立과 國防의 强化를 目的으로하는 國家經濟計畫에 따라 指導되며 決定됨

第十二條 쏘베트社會主義共和國聯邦에 對한 勞働은『勞働하지안는者는 먹지말라』하는 原則에 基하야 勞働能力을 有한 全市民의 義務로함 쏘베트社會主義共和國聯邦은『各人의 그의能力에應하야 各人에게 그의勞働에 應하게함』하는 社會主義原則이 實現됨

第二章 國家制度

第十三條 쏘베트社會主義共和國聯邦은 均等한 權利를 享有하는 쏘베트社會主義共和國의 自發的聯合을 基礎로 構成되어、露西亞社會主義聯邦쏘베트共和國、우크라이나社會主義쏘베트共和國、白露西亞社會主義쏘베트共和國、아제르바이산社會主義쏘베트共和國、조르지아社會主義쏘베트共和國、알메니아社會主義쏘베트共和國、투르크멘社會主義쏘베트共和國、우즈벡社會主義쏘베트共和國、다지크社會主義쏘베트共和國、카작크社會主義쏘베트共和國、킬기스社會主義쏘베트共和國으로 成立됨

第十四條 最高權力諸機關과 國家行政諸機關에 依하야 代表되는 쏘베트社會主義共和國聯邦의 管轄은 左의諸項에及함 (A)國際關係에잇서서 聯邦을 代表하야 各國과의사이에 諸條約을 締結批准함 (B)戰爭과 平和의諸問題 (C)新共和國의 쏘베트社會主義共和國聯邦加入承認 (D)쏘베트社會主義共和國聯邦憲法의 遵守와 聯邦各共和國憲法과의 調整確保 (E)聯邦各共和國間의 境界線變更承認 (F)쏘베트社會主義共和國聯邦의 國防組織과 聯邦全武裝兵力의指導 (G)國家獨占을基礎로한 外國貿易 (H)國家安全의保護 (I)쏘베트社會主義共和國聯邦의 國家經濟計畫의確立 (J)쏘베트社會主義共和國聯邦의 單一國家豫算 및 聯邦各共和國과 地方豫算에 編入될租稅와 收入의 承認 (K)銀行農工機關、企業及通商機關의經營 (L)運輸와交通手段의經營 (M)通貨와信用制度의管理 (N)財産에對한 國營保險의組織 (O)借款契約과賦與 (P)土地의使用과 埋藏鑛物의採掘、林業과水利에 關한 基本原則의確立 (Q)敎育과 公共保險의分野의基本原則의確立 (R)單一國家經濟計理의 組織 (S)基本的勞働法制의確立 (T)司法部와 訴訟手續에 關한法制와 刑事民事法典의制定 (U)聯邦市民權과外人權利에關한法律 (V)全聯邦大赦令의司決

第十五條 聯邦各共和國의 主權은 쏘베트社會主義共和國聯邦憲法第十四條에 明示된 成文의 制限以外에 局限되지안코 右限度外에서는 聯邦各共和國은 獨立으로 國家權力을 實現行使함 쏘베트社會主義共和國聯邦은 聯邦各共和國의 主權을 保護함

第十六條 聯邦各共和國은 當該共和國의 特質을 考慮한 獨自의 憲法을 制定함 右 憲法은 쏘베트社會主義共和國聯邦憲法과 抵觸되지안토록 解釋되어야함

第十七條 聯邦各共和國은 쏘베트社會主義共和國聯邦으로부터自由로 脫退할 權利를 留保함

第十八條 聯邦各共和國의 領域은 當該共和國의 同意업시 變更함을 不得함

第十九條 쏘베트社會主義共和國聯邦의 諸法律은 各聯邦共和國의 領域을 通하야 均等한 效力을 有함

第二十條 聯邦共和國의 法制가 全聯邦法制와 相違할 境遇에는全聯邦法制로써 有效로함

第廿一條로부터第廿八條까지는 露西亞、우크라이나、아젤바이산、키즐샤、우즈베크、다작크、카작크 各社會主義쏘베트共和國의 領域을 示함 (詳細略)

第卄九條 알메니아、투르크멘、킬기스 各社會主義쏘베트共和國은 自治共和國、自治州를 包含함 (繼續)

聯盟에國亡친者는 伊가아니라英國!

制裁撤廢에 英國內非難沸騰
南阿聯邦首相도蹶起

【倫敦發】英國政府의 制裁案撤廢確定은 一般國民은 數週間來 旣定事實로 認定하엿고 또 關係國에는 數日前에 이미 秘密裏에 內示하엿던 關係上 말하자면 一般的으로 平穩하엿다할수잇스나 英國政府가 及其他 方針을 變更하지안흐면 안되게된데 對하야는 現政府에對한 猛烈한 非難이잇다 即 볼드윈政府는 對外的으로는 英國의 無力을 告白하고 對內的으로는 聯盟中心主義를버리고 國民에게 約束한 政策에對한 背信行爲라는 것이다 特히 聯盟派는 政府의 不信行爲를 痛烈히 攻擊하고 또 에디오피아를 滅亡케하고 聯盟을 滿讚케한者는 伊太利가아니라 英國이라고 痛擊하고잇다 他面에잇서서 伊太利는 英國政府의 制裁撤廢의 報道에 狂喜하는것은勿論 伊太利國民은 一轉하야 英國을 謳歌하게되엿스며 쥬네브에서는 從來에 가장 强力的 聯盟支持者이엇던 英國에 對하야 大端히 露骨的인 反感을示하고 佛蘭西는 大體로 英國에 贊成이나 撤廢에 이니시아티-브를 取하여서는 안된다고벌서부터 避할곳을 準備하고잇다 이러한 空氣中에 南阿聯邦首相 헤르쪼-그氏는 敢然英國의 無力과 不信行爲를 責하고 다른列國이 모다 撤廢하드래도 南阿聯邦만은 制裁에對한 方針을 變更할 意思가업다고絶叫하엿다

샤獨經濟相希臘行

【아테네十四日發同盟】獨逸經濟相 샤하트氏는 十四日 希臘國立銀行總裁 엠마눼·츠레이스츠스氏와 會見하고 兩國間의 通商促進策에 對하야 意見交換을 遂하엿다

獨墺伊『팟쇼뿔락』

結局무、히兩氏握手?
微妙化하는中歐政局

【東京電】獨墺伊의新三國同盟이 報道되고 伊太利政府의 外交陣刷新、墺太利內閣副首相의失脚、또 獨逸의 對英回答遷延은 三國間의 提携工作이 凝固되고잇는것을 證明하는것이라고 傳한다

◆히틀러에게 무르면 墺太利는 元來 同族間이다 뭇솔리니와는 그主義가 가틀뿐 아니라 實政策에 잇서서도 베르사이유機構反對의 點에서 一致되고잇다 獨墺伊의 提携는 勿論 獨墺合邦도 뭇솔리니는 容認할것으로 獨斷하고잇섯다 一九三四年 베네치아에서 兩雄이 會見하야 히틀러最初의 外交的제스추어를 示하엿다 會見은 現實問題에 不觸하엿스나 뭇솔리니는 히틀러의 對墺野心을 看破하고 獨墺合邦에는 反對의 意肚를 決定하고 잇섯다 一九三四年 七月 墺太利나치스의 暴動으로 돌프스墺國首相이 넘어지자 뭇솔리니는 卽日 이미 數個師를 알프스國境에 動하엿다 히틀러의 意圖인 暴力的合邦으로 生할 事態를 豫期하고잇던 墺太利政府는 드듸어 뭇솔리니接近策을 試하야 大規伊家 薩國民介얼헤베르크公을 副總理에 안치는等 反獨政策强化에 努力하엿다 如斯한 情勢로 獨墺伊關係는 分散되고 兄弟鬩牆도 또한 激烈하엿다

◆今日 獨墺伊提携의 氣運이 움즉이고잇는데 그것은 三大情勢變化에 基因되엿다

一、伊太利는 東阿戰爭、對伊制裁로 困難非常時에 當面하고 히틀러는 原料難、金融難打開에 熱中하고잇다 孤立無援의 二人은 斷乎墺太利를 仲間에두고 握手하지안흐면안되려다

二、英國의 對伊制裁는 一旦 失敗하엿스나 今後의 英伊離軌은 深刻化할것

三、西歐(佛、西、白)에는 人民戰線派의 顯著한進出을보이것

◆四圍의 狀勢가 不得已 히틀러와 뭇솔리니는 墺太利의 獨立을 互相 尊重한다는 實로 미들수업는 前提下에 西歐「人民戰線國」에 對抗하야 이미 中歐의 縱斷的팟쇼뿔락이 成立되것이다

二大政黨對立의 議會主義凋落之秋에 歐洲政局에 主義主張을 달리하여 對立한「人民戰線」國뿔락과「팟시즘國뿔락」의 二大對立時代라는것은 相當히 印象깁흔 情景이다

夕刊後市況 十五日

◆大阪短期 新配◆

大新	七三·七〇	(不變)
鐘新	一五八·二〇	(不變)
日產	七一·七〇	(不變)
東新	一二三·四〇	(三〇低)

◆橫濱 生系 後引◆ 當限 七〇六〇〇 先限 七〇一〇〇

◆福井 人絹 後引◆ 當限 五八五〇 先限 五七一〇

綜合ホルモン含有の新白粉

健康을助長하는新樣式의白粉出現

★

クラブ白粉은苦心硏究한結果、살결에吸收되는ラブ綜合호르몬配合에成功하엿습니다 クラブ白粉을使用하시면살바탕부터젊고어엽분健康色으로됩니다

★

クラブ白粉은살결의健康을위하야特殊한色素를使用하야白粉의粉粒도가장精徵함으로써、잘밧고잘피기로大好評인굉장한新樣式의白粉입니다

クラブはき白粉
クラブ衿白粉
クラブ煉白粉
クラブ固煉白粉
クラブ水白粉

クラブ白粉
구 라 부

六十餘名의農民群 慶北道廳에殺到

天水畓汲水策으로備置한 發動機使用의許可를歎願

【大邱】 지난십삼일 오전열한시쯤 경북도청에 천수답가진 농민륙십여명이 한꺼번에 살도하야 진정한바가 잇섯다 그들은 달성군성서면(達城郡城西面)파호동(巴湖洞)신당동(新堂洞)호림동(狐林洞)파산동(巴山洞)등 네부락 동민들인바 이부락은 오백호의 주민이 삼백여정보나달하는 천수답으로서 생명을 련명하는중인데 근십년동안의 한발로 말미아마 년년이 고통은심하얏스므로 도당국에 수차에한하야 수리조합(水利組合)또는저수지(貯水池)라도 설치하야 주기를 애걸하엿스나 한일효가를엇지못하엿다고한다 속수무책인 빈약한 농민들은 필사적으로활동한결과 대자본주를 엇게되여 약만원의 비용을 드려서 사십마력되는 인수발동기(引水發動機)를 설치하엿는바 당국으로부터 발동기사용을 허가못한다는고 사용금지의 처분이 내리엿다한다 이에분개한 농민 김학곤(金鶴坤)외 륙십명은 당국자의 의사가 나변에 잇슴인지? 타진하는동시에 그경영에잇서서 일개인의 경영이불가하면 네동리에서 공동경영할터이니 허가하라고 대합성을 치는일방 간절히 애원한것이라한다

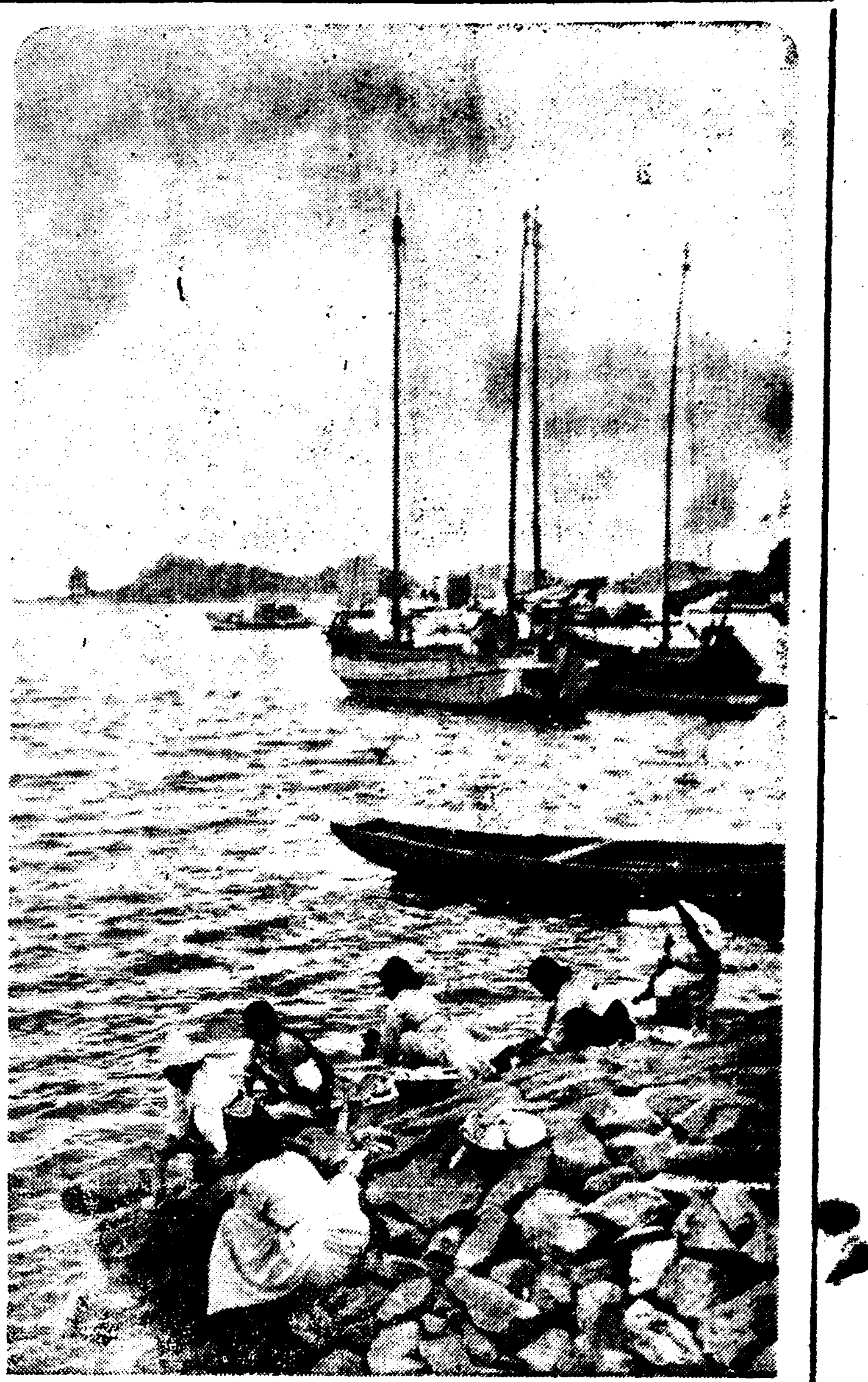

◇……母……漂……의……邊……江……◇

"臨益水組"區內에서 耕作問題로紛爭

移民團이地元民의權益侵害로 正私服警官도出動

【黃登에서本社全北特派員白安基特派】 여러해동안 문제되여오든 전북림익수조(臨益水組)수리조합구내 이민단과 지원민과간의분규는 끄치지안코 오든바 지난구일오후다섯시에 정면충돌이 또 일어나서 일시형세가 험악하여젓슴으로 이급보를바든 리리(裡里)경찰서에서는 곳정사복경관수명을 현장에출동식혀 폭행을하려하든 지원민이십오명을 화물자동차로 검속압송하야 방금엄중취조중인데 충돌원인은 림익수리조합에서 이민단에게 경작권을지정한 논약팔단보를 가운데에두고 지원민들을 연고관계를 주장하야 이민단들이 가려는데에 지원민들이 모롱심은데에서 말성이생긴것이라는데 지원민인 률조리(栗趙里)동민과이민단과의 분규는 지금형편으로보는 좀처럼 끈치지안할것으로보인다

甘雨마즈며移秧 落雷에感電慘死

新義州老農의犧牲

【新義州】 지난십사일 오전아홉시경부터 신의주일대에는 근래 금가튼 고마운비엇다 그러나 신시경부터 큰뢰성과가티 소낙비가 쏘다저나렷다 오후한시까지나린비의 수량은 한평에칠십이미리 약한섬가량이나되는데 가뭄에 울고잇든농민에게는 천금가튼 고마운비엿다 그러나 신의주부외 민포동(敏浦洞)사는김도현(金道賢)(六〇)이란로인은 깃봄에 못이겨 비를마즈면서 압논에서 이앙을하고잇든바 우뢰가너무요란하고 일대는 방중가티어두운개됨으로 집안사람들이 위험하다고 드러오라함도 듯지 안코 그냥이앙을 계속하다가 마침내 락뢰에 감전이되여 즉사하고말엇다

나뿐짓만골라하는 藥房의고약한傭人

나뿐짓만하고 도라다니는 사나히ㅡ시내 봉래정(蓬萊町)사정목륙십구번지 오룡득(吳龍得)(二七)은 지난 삼월경부터 화원정(花園町)십이번지 『히까리』 약점에 고인노릇하는 것을기화로 동아양방(東亞藥房)을비롯하야 두세약방에서 이십여원을횡령하고 십이일에는 전농정(典農町)에서 무전취식까지 하다가경찰에 잡혀갓다한다

靑瓦窃盜被捉

古物專門의一團

ㅡ십오일 오후두시반경에 종로경찰서 형사대네명이 고양군뚝도면 동뚝도연구내에사는 김정선(金正先)의집을돌연습격하야 그집에묵고잇는 윤종오(尹宗五)(三〇)림모(林某)(三〇)등 두명을 체포하는동시에 증거품으로 그곳부근창고뒤에 파무더둔 청개와다섯장을 압수하엿는데 이는약일백륙십년전의 그물로 한개에약사백원하는 귀중품이라한다 그런데 그들은 일단십여명으로오래전부터 공모하고 직업적으로 사찰에서 불상을 훔치고창경원등지에서 고물을 훔처다가 파러먹엇다한다

文川雲林面山中에 無肢의慘殺體!

愛妻의癎疾을고치려는迷信의凶行 犯人金龍伯近日送局

【文川】 지난 사월이십칠일 문천군운림면홍봉리(文川郡雲林面鴻峰里)부락에서 약이십정보 상거한산중 부대밧속에서 죽은지 수십일쯤되여보이는 팔다리가다 떨어저업는 시체를그곳동민들이 발견하고즉시소관주재소에 고발하엿는데그소식을 접한문천경찰서(文川警察署)에서는 공의를대동하고 사건당처에가서시체를 해부한결과타살로인증하고 곳범인수사에 착수하야 동분서주하다가 멧칠전 전긔홍봉리 김룡백(金龍白)(二〇)이란 청년이 행동이극히 수상하므로 검거인치하고 엄중취조한결과그자의소행으로 판명되여 수삼일내로 함흥검사국으로 송치하리라는바 이제 그자세한 사건내용을 알아보건대 전긔김룡백은자긔애처 김보배(金寶培)(二〇)가 수삼년전부터 간질병(癎疾)으로 알키때문에 각처에 속한약을 각방으로 차젓스나 이러다할 특효약이업서오든중 간질에 사람의 고기가 제일속하다는 어떤자의 말을듯고 언제나한번 그릇구하야 먹일라고 긔회를엿보아오든중 동면회복리(會福里)에 차룡기(車龍基)(二〇)가 가세가말유하야 문전걸식하고잇는것을보고 멧칠간밥을 먹이고잇다가 하로는 산중에끼여가지고가서 돌로따려죽인후 팔과다리를 버여다가 환을지여 자긔의애처 보배에게 공제하려다 그와가티 봇잡힌것이라고한다

討伐隊에게쪼껴서 根據地일흔土兵團

이곳저곳의同胞村落을襲擊 掠奪한物資로延命

【咸興】 십삼일 함남도경찰부착전=십삼도구삼풍동(十三道溝三豊洞)에잇는 토병전삼성(占三省)의일대 십삼명은 지난십이일 오전열한시쯤되여 동구대북동리(大北洞里)유현덕(劉顯德)등 사호를습격하엿는데 동지일대주민들은 이미토병단이 습격하야오다는것을알고 전동리주민이 시가지로 피난하여버렷슴으로 사람업는집에서 조(粟)옥수수(玉蜀黍)등잇는것전부를 빼앗어가지고돌아갓다

▲십삼도구오지(十三道溝)에잇든문명군(文明軍)의일단 십여명은역시 십이일오전두시경 십삼도구에살고잇는 이주동포 리달호(李達浩)등집을 습격하야 일회십륙원과 금반지등 두개를빼앗어가지고갓다

▲토병만순(萬順)의일대 십삼명은 지난십이일 오후열시경부터 십사도구세마지(十四道溝細麻地)에 옴겨와서 다시 십사도구(十四道溝)시가지를 습격하려고 출발하얏다는설에 동구 경찰서에서는 서원을 비상소집하야 가지고 엄중히 경계중이라는데 이러케 동변도(東邊道)일대에서 토벌대에게 쫏기게된 토병단들은 근거지를일코 헤매고잇는중으로 이주동포들의 촌락을 륜습(襲)하야 겨우 식량이나 엇는 형편이라고하는데 이로인하야 함남도지대안주동포들은 이리저리 피난하는것으로 편안한때가 업는현상이라고한다

國防上重要地點의 外國人所有禁止

公布와同時에곳施行코저 法令作成을促進中

외국인의토지소유를 제한하기위하야 외국인토지령은 이미륙군성과 법제국과의량해도되엇슴으로 총독부심의실에서 최후의조정리를하고잇는데 이법령은 성질상공포와동시에 시행할필요가잇슴으로 그시행에관하야는 총독부와조선군과 신중히협의를거듭하야 국방상중요지점은 외국인의토지소유금지를하게되는데 따라서 금지구역도 시행세측에 명시될터로 조선의 국방적지위는 한층더강화될터이다

鴨綠江岸의守備隊 今後는撤廢方針

압록강(鴨綠江)국경수비대인수지이주에관하야 십오일조선군에서는 담화의형식으로 다음과가티발표하엿다 종래는 조선군에서 압록강안에 수비대를파견하야 경비를하도록하엿스나 만주국(滿洲國)의 건전한발달에따라서 동수비대의 필요를늣기지안흠은현상임으로 이삼년중에는 이를전부철폐하야 다른위수지에이주하게하겟다 그러나 일시에전부철폐하는것은 예산관계도잇고 총독부의 경비관계도고려하겟슴으로 점감방침을채용하야 금년도분은 유원(柔遠)부터 중순에궁하야 벽동(碧潼) 창성(昌城) 위원(渭原)자성(慈城)등지의 전부또는 일부를 이주식히엿다 이로 인하야 지방측에서는 경비상에불안을 늣기게 될지도 몰으나 이점에 관하여서는 관동군(關東軍)과 련락을 취하고 만주국군을 증가한후 일본군을(〇)○사단(○)○수비대로 부터주요부서에 배치하야 반만군에게 활동할 긔회를주지안토록 하여잇고 안동성(安東省)간도성(間島省)의 치안유지에는 루루가업도록하여잇슴으로 국경경비상의 불안은 조금도업스리라한다

驚馬에兩少女重傷

십오일 오후다섯시오십분경ㅣ시내원정(元町)삼정목백이십삼번지압길에서무심코놀고잇든동번지전종우(田鍾祐)의 둘재딸 문숙(文淑)(六)이와 백사십륙번지 최주식(崔周植)의 맛딸 원정소학교(元町小學校)이년생 천대자(千代子)(九)가 놀나뛰여오는 마차에 치여 각각치료일주일의 경상을당하엿다 마차군은 도화정(桃花町)산(山)구번지의 이백팔십삼번지 조춘화(趙春華)(二〇)이다

精米所工場長 工場에서卽死

【仁川】 시내빈정(濱町) 력무(力武)정미소 공장장 토정의팔(土井儀八)(五〇)은 지난십사일 일요일은 휴업이라 공장내의 『벨트』컨베야를 수선하다가 맛치내 추락되여 즉사하얏다한다

納入한稅金에 또다시督促狀

【新義州】 부정사건(不正事件)이속출하야 부민의 비난을 밧고잇는 복마전(伏魔殿)인 신의주부에 납세(納稅)한 세금에 독촉장(督促狀)이 나온 기괴한사실이 또생겻다

평북도청에 근무중인 모씨는 도세(道稅)가옥세(家屋稅)제일기분과 부세(府稅)등 부가세(附加稅)제일기분을 지난오월구일에 납부하고 확실한 부청령수증이 잇슴에도 불구하고 륙월십일부로 독촉장이 나왓슴으로 모씨는 부청에 엄중한 항의를이르켜 곳 독촉장은 철회하얏스나 작년시월에 발생한 부정사건에비하야 가튼점이 잇슴으로 부민의 적지안흔 의심을 사고잇다한다

本社講堂消息

▲明十六日 午後八時부터 京城府橋南町一〇七 京城興行社에서 創立記念演藝大會를 本社講堂에서 擧行케되엿다

儆新依然全勝 普成軍、大東軍을一蹴

京城中等校蹴球聯盟戰 第四日

京城府內 中等校蹴球聯盟主催의 第九回리ㅣ그第四日은 十五日 午後四時四分부터 苑西町徽文高普球場에서 擧行한바 다음과가튼 戰績으로 儆新이 中央을 普成이 大東을 一大激戰끄테 各各 勝捷하야 戰勝率을올리엇다.

◇第四日까지의戰績

校名	戰	勝	敗	比率
儆新	3	3	0	1.000
普成	4	3	1	.750
中央	3	1	2	.333
大東	3	1	2	.333
徽文	3	1	2	.333

儆新3 中央1 【前2…0、後1…1】

【第一次戰】 中央高普對儆新學校戰은 同午後四時四分부터 片茂英(主審) 姜東秀、李永善(線審) 三氏審判아래 儆新킥어프로 開始 (게임모六十分間)

【戰況】 開戰八分에儆新CF宋一燮君의 左便패스를 LW殷芝東君이 門前中央에서突하야 손쉽게 첫得點을지은後 兩軍激烈한攻防戰을演하드니 廿分에 儆新門前에서 混戰타가 中央CF李漢白君突하엿스나 儆新GK妙防으로無得、同廿五分에 李永昌君의中央『패스』를 밧어 門前左側『突』으로 再次의得點을 지으니 이에中央軍 조곰도 屈치안코 激戰을 거듭하드니 後半에드러가 十二分만에 中央LI盧大卿君의 妙蹴으로 一點을 回復하야 二對一로 追擊하야 戰勢는 갈스록 激烈化하다 同二十二分에 風勢를利한 儆新은 LI鄭度漸君의 斜面蹴으로 一點을 加하야 結局 三對一로 儆新軍이 이겻다

	【儆新】	【中央】
GK	秋尙樺	李庚洙
LF	陳錫均	李丙雨
RF	崔延壽	金昌洙
LH	朴利錫	徐東根
CH	金承桓	金錫允
RH	張鎬榮	朱炳憲
LW	殷芝東	金昌熙
LI	鄭度漸	盧大卿
CF	宋一燮	李漢白
RI	李永昌	許熙潔
RW	鄭瀛鎭	金熙洞

5 FK 6
3 CK 1

普成2 大東1 【前0…0 後2…1】

【第二次戰】 普成高普對大東興業戰은 同午後五時廿二分부터 李永善(主審)金命灝、片茂英(線審)三氏審判下에 普成킥어프로 開始(게임모六十分間)

【戰況】 兩軍開戰最初부터 『씨ㅣ쏘ㅣ게임』을 演하드니 同十三分에 普成軍一擧에 大東後衛陣을 突破하야 CF朴炳淳左側으로 突하엿스나 『골포스트』에 마저서 返出하야 得點의 好機를逸한後 兩軍더욱 戰況은 伯仲할뿐으로 兩便모다 數次의機會가 잇섯스나 골킵의 善防으로 終始得點업시 前半戰을 맛치다。 後半戰에 드러가 中央線을 中心으로 激戰을 繼續하다가 同七分에 普成RI曹永善君의 센터패스를 CF朴炳淳바더 突하야 貴重한 一點을 獲得하야 一時 氣勢를 올리자 大東軍 俄然奮起하야 同十八分에 普成골前에서 混戰을 되푸리하드니 普成골킵의 堅防으로 擊退한後 同二十一分에 普成FW線 總攻擊을 試하야 CF朴炳淳君 再次 得點한後 同廿四分에 大東CF申泰混君 單獨突入突으로 一點을 回復하야 二對一되여 追及 자못激烈하엿스나 戰運不利하야 드듸여 二對一로 大東軍惜敗하엿다.

	【普成】	【大東】
GK	金柄鎬	具本恒
LF	金容福	洪式約
RF	許元用	李文洙
LH	張明星	高元錫
CH	金世動	鄭淳官
RH	尹晟老	崔承燮
LW	朴壇徽	朴一同
LI	金東式	金德淳
CF	朴炳淳	申泰混
RI	曹泳善	吳宗植
RW	徐明煥	金縉承

7 FK 5
2 CK 2

東京留學生庭球團 今夏鄕土訪問

在東京留學生會로 새로히 組織된 白友庭球俱樂部에서는 夏休를 利用하야 來七月十日頃에 故土訪問을 計劃中이라는데 相對팀은 釜山、大邱、普專、延專、中等校選拔軍及專門校選拔軍等이라하며 方今 同俱樂部幹事들은 對戰을 交涉中이라는데 그陣容은 다음과갓다

▲引率者 金善周 ▲마네저 柳海朝 ▲主將 金珍泰 ▲選手 李圭雄(中大) 金善周 金珍泰(中大) 鄭輝斗(法大) 崔瀾洙(法大) 崔炳宙(法大) 柳海朝(早大) 金沃周(早大) 李先徽(高工) 姜倍俊(明大) 尹錫昌(明大) 崔炳泰

올림픽籠球三選手 明十七日에歸京

東京에서 合宿練習中이든 올림픽籠球代表 廉殷鉉 李性求 張利鎭三君은 第三期練習을 마치고 十五日에 열린 籠協送別會에參與한後 當日午後十一時 東京을떠나 明十七日 午後三時二十分 京城驛着列車로 歸京하엿다가 二十二日 午前三時三十分 京城驛通過의 本隊와함께 出征할터이라한다

基靑柔道昇段試合

中央基督敎 靑年會柔道部에서는 來廿日午後八時부터 同道場에서 定期昇段進級試合을 行할터이라는데 이날은 諸般柔道의 形을 一般觀衆에게 紹介할터이라한다

今日의運動

▲蹴球=中等校리ㅣ그最終日 午後四時 中央對徽文 儆新對大東 (徽文高普球場)

車庫에던진담배불 揮發油에引火!

黃金町朝日組택씨出火原因 消防手兩名도輕傷

석간긔보=십오일 오후 두시반경 시내황금정삼정목 네거리조일조(朝日組)『택시ㅣ』에서 난불은 극도로 가문요사이에 때마츰 차고(車庫)에 장여두엇든 휘발유에 인화하자 맹렬한 불길은 전시소방조원의 필사적노력에도 불구하고 인접한 국가(國家)다다미점 대삼(大森)유리상점 사전(砂田)전긔구상점 중도려관(中島旅館)릉원(菱屋)양복점등 사동륙호를 전소하고 동네시에야 겨우진화되엿스니 손해액은 약오만원이요 원인은지난십이일 대낮에 전소한 인사정(仁寺町)조선극장이 방화임에 비추어 소관본정서(本町署)에서 관계자를 초환하야 엄중취조한 결과 차고에서 일하고잇든 운전수 장경환(張慶煥)(二五)이가부주의하게던진 담배불이 휘발유에 인화한것으로 판명되엿다그리고 이화재에 소방수두명이경상을당하엿다(사진은전소한현장)

不老長壽 強精回春 更少幸藥
百補丸
京城堅志町 平和堂 一劑十円

돈벌기大王
リード式穀物膨脹機
米五合의가八升의米菓子가되는
製菓法傳授
新型各種(カタログ進呈)
大阪市東淀川區本庄西通一 兒島製作所 (電話北五二九八番)

돈버리 偉大한二大工業依賴함
조흔家庭工業
最高의會社의義잇는大事業諸進
第一 第二
大阪港區市岡西四 電話市場五二八一 內外貿易株式會社

リリヤン 푼사실 꼰색실
散賣見本型錄進呈 京城天光堂 振替京城三一七六七番

漢城銀行

農林省副業課獎勵
軍手製造
專屬製造家募集!
十一年度高速度能率機
京城府西大門町一丁目九十番地 豐國軍手京城營業所

南京虫에 アース

內科チストマ로질十二指腸虫채독科專門
京城金弘瑄內科醫院
總督府前 電話光三一三 振替京城五七貳貳

好職業
男女遠近不問自宅執筆業○勤人學生歡迎 業最良○收多無休○照會見本進呈
大阪大軌線生駒停留所前 博文社
「夏から秋への衞生」申込次第進呈

리질藥은 ネオヂリン
胃腸障害를 念慮하시는분 一回一個服用
定價 五十圓
京城本町四 木村藥房

中毒
濱松大福 中毒事件
의病原은 껠트넬氏菌이라고 發表되엿습니다마는 該中毒에는아도ㅣ스錠 이偉效를 發揮하엿습니다
아도ㅣ스錠은腹內에 停滯되여中毒의 原因이되는 毒素 黴菌粘液을吸收하고 腹害치안코 體外에내보내는 特殊의 作用을가지고잇기때문에 食物의腐敗로써 생기는 中毒에도 愛用을밧고 잇습니다
適應症 一般下痢 醱酵性下痢 急性慢性腸カタル 鼓腸 胃酸過多症 慢性便秘 疫痢 赤痢 コレラ 腸チフス 食餌中毒 藥物中毒等
アドース錠 아도ㅣ스
株式會社 藤澤友吉商店 大阪市東區道修町 大連市山縣通 奉天加茂町 京城府西小門町
A52

傳染病發生激減
前年六月同期比較半數不過
今後市民의注意더욱肝要

전염병도시로 유명하리만치 예상이상의 통계수자를 보이는경성이 금년에 들어서는 비교적 전염병의 발생수가적어젓다 특히 륙월일일이후 십사일까지의 전염병 발생통계를보면 작년동기발생수효의 절반으로 줄엇다

그중에서도 주목되는것은 적리(赤痢)나 장질부사(腸窒扶斯)등의 소화긔계통의 전염병이 대단히 줄엇다 병명별로보면 다음과갓다

	今年	昨年同期
▲赤痢	七	二八
▲腸窒扶斯	一七	三五
▲파라티부쓰	三	二
▲發疹티부쓰	一	三
▲猩紅熱	八	一〇
▲지프테리아	八	一六
▲合計	四七	九六

仁川小學校休校

인천소학교(仁川小學校)에서는 지난 칠일과 팔일 이틀동안에 생도네명이 전염병 지푸테리아에 걸렷스므로 구일부터 그학교는 전부 휴학을 하고잇다한다

鐵道專門大賊
永登浦서一黨逮捕

【永登浦】신흥공업도시영등포에 몰려들듯 몰려드는 로동자들중에는 불량분자도 만히석기여 잇슴에 비추어 시내영등포경찰서(永登浦署)에서는 범죄의 미연방지를 리상으로 각금각금 적당한 시긔를따라서 전서원의 비상소집을 단행하야 제일인구의 이동이 빈번복잡한 직할구역과 노량진방면에 일제검색을 실시하야 예긔이상의 성과를 거두고잇는터인데 근일에는 각공장을 중심으로 빈발하는 철물도난사건에 신경을 극도로 예민케하고잇든동서에서는 수일전에 규모가 매우큰 수십명의 소년절도단의 단서를어더가지고 목하 각방면으로 계속하야 날마다 이삼인씩 검거하고잇는중이라는대 현재검거취조중에 잇는범인은 김용나(金用羅)(一七) 김제호(金濟浩)(一七) 허병욱(許秉旭)(一七) 김용시(金用是)(一七)등네명으로 그들은 교묘한 수단과 한편략으로 지난삼월이래 종연방적(鐘淵紡績)기구창고안에 드러가서 전선과 놋으로만든 파이푸등속 시가 약사백여원어치를 훔처낸것외에 조선염색정리공장(朝鮮染色整理工場)마루이상점(丸商店)경전빼스 출장소창고 영등포역구내 경성전긔주재원할소(詰所)창고 철도관사、토목출장소등을 돌아단기며 철물현금 쌀기타장화등을 훔처다가 철물은 모다부서가지고 엿장수하는 김용식(金用湜)(三九)이란 사람에게 헐가로팔아 음식을사먹기에 싸갓으로 모다소비한것이라는데 이에판명된 피해액만도 천수삼백원에 달한다하며 수괴자와 연루자검거에 맹활동중이라고한다

麻浦線複線工事
七月末까지竣工
八月一日부터는開通될모양
全線十分間스피드·업

경전(京電)마포선(麻浦線)의 복선공사는 사월하순부터 수백명의 인부를 동원하야 죽첨정(竹添町)삼정목이북의 치도 공사와 아울러 착착진행되고잇는데 오날까지의 공사모양은 죽첨정삼정목 이북이 치도공사관계로다소 천연되고잇섯스나 그이남은 급속도로 진척되여 현재신공덕정(新孔德町)까지는 태체로완성에 갓가웁게되엿다 전차선로와 직접관게가업는부분의 치도공사를도외시하면 전차선로만은 느저도 칠월말까지는 준공이될터임으로 팔월일일부터는 마포선연변주민이 년래로대망하여마지안튼 복선개통을보게되리라하며 지금까지 마포에서 적십자(赤十字)병원압까지 약이십오분을요하든것이 적어도십분간은 『스피-드·업』이 되리라하며 이에따라서 구역철폐운동은 새로운 각도로 재연할긔세를 보이고잇다한다

懸賞音樂大會
盛況裡에終幕
本報開城支局後援으로

(高麗公論音樂大會光景)

【開城】지난 십삼일저녁은── 고려공론사(高麗公論社)주최와본보개성지국후원의 제일회 현상음악 경연대회(懸賞音樂競演大會)를 고려청년회관 대강당에서 개최하야 천하에 숨은 음악가를 찾고자한바 출세의 등룡문에 올라설 야심을가지고 참가한 연사가 실로사십명에달햇섯다 제각기 자신잇는 성양(聲量)과 기술을 가춘 『멜로듸』는 혹은 놉게 혹은낫게 장내를서리여돌때 일반청중은 노래속에서 꿈을 꾸는듯 도취경을 이루엇다가 노래가끗나면 장내가 떠나갈듯한 박수소래로 순서를 진행하야 심사원(審査員)은 특히 음악평론가로 명성이 놉흔 김관(金管)씨와 윤복진(尹福鎭)씨로서· 엄숙히 주밀히 심사한결과 드디여 송고의 영관은 송도고보사중창(松高四重唱)에 돌아가고 말엇다는데 동십일시에는 간단한 상품수여식이 잇슨후 무사히 폐회하엿다한다

▲一等 松高四重唱
▲二等 金浩濟
▲三等 金鍾洞 許椽 永昌井

七十老人이投江
郊外歡樂境漢江悲劇

【永登浦】십사일오후 다섯시반에 한강(漢江)에는 복잡한 도진을 피하야 청류를차저 모혀든 여러젊은 남녀들이 해가기우는줄도 모르고 뽀트를 저어오르락 나리락 마음것 도취하고 잇는때에 별안간 인도교제이피-어에서 몸을던진 로인이 잇서서 청룡환(靑龍丸) 선부로잇는 최태근(崔泰根)(二一) 리인출(李仁出)(二一) 두청년이 용감하게 구출하야 겨우목숨만은건지엇는대 그로인은 시내다옥정(茶屋町) 륙십칠 번지 김금보(金今甫)(七〇)란 사람으로 슬하에 자식업고 남의집행랑사리로 품파리를하야 그의처 곽씨(郭氏)(七〇)와가티 두늙은이가 그날 그날의 생활을 하여나가든터에 근일에는 너무나 로쇠하야 로동조차 할수가 업서서압날의 호구지책이 마연하야 차라리 의지할곳업는 이세상을등지려든것이라고한다

始興郡插秧會盛況

【永登浦】시흥군(始興郡)에서는 례년에의하야 지난 십사일 오전열시부터 동면시흥리(東面始興里)에서 이앙회(移秧會)를 개최하엿는대 참가자는 군、면、학교、기타각방면유지와 부인등 백여명으로 사백여평이나 되는 논이순식간에 새팔하게물드린것가티되여 일동은 깁분나츠로동일오후두시경에 헤여젓다고한다

近親간新婦를
誘拐한誘引魔

【仁川】친정나드리간 신부를 유인한사실=부천군(富川郡)영종면(永宗面)운서리(雲西里)구백십번지 최성근(崔成根)(二九)의처계성녀(桂姓女)(二三)는 지난오월말경에 친정 첫나드리를 갓든바 지난오일 그친정인 부천군(富川郡)북도면(北島面)신도리(信島里)그의 오라버니 계성원(桂成元)으로부터 시집으로떠낫다는 소식이온지 십여일이 된금일까지 도라오지 아니함으로 마친내 그남편이 각방으로 수색한결과 이웃에 사는윤범이(尹範伊)(三二)이란자가 성녀가 배를타라고할지음에 자긔도 영종까지 가는길이니 데려다주마하고 인천으로오는 배를 태여가지고 어대론인지 종적을 감추고말엇슴으로신혼의단꿈이깨이기도전에 귀여운안해를일흔남편은 마종내인천서에 수색원을 제출하얏다한다

市場使用許可者
取消當한者續出
當初使用權利者杜選原因으로
仁川府事處事에非難漸高

【仁川】중소상업자와 궁세민층의편리를도모하야준다는미명하에 건축중이든 송현리일용품시장(松峴里日用品市場)은 오는이십일에 그준공을보게되엿다 이와한가지 딸만부민에대하야 여하한 효과를줄지 이것이가장 주목의초점이되여잇든 동시장사용에 잇서서 직접당면한중소상업자는 재외하고 유수한실업가와 대상업자 또는 재산가에게 사용권을허가하얏다하야 부민간에 불평이적지안타함은 사건당시에 루차보도한바와갓거니와 근일에 이르러 개시일(開市日)을 불과십여일을 압두고 여러가지 난관을돌파하고어든 시장사용권을취소하는등 실로언어도단의기현상을일으키고잇다 이에그리면에잡재하야잇는 내용을조사하건대전기사용권을 어든자중에는 직접자기가경영하라고하는 자도잇거니와 그중에는 자기의 지위를리용하야 사용권을어든다음에다소간권리금을바든후권리를양여하야주랴다가 여의치못한관계로할수업시 취소를한것이 발서삼건에달한다한다 이를미루어보건대직접생활을걸고 고대하든중소상업자에게는 사용권을주지안코 재력과명망만보고허가한 부당국의실책에대하야 당면한관계자들의불평은물론 일반부민간에도 적지안흔 불평이잇다한다

京南

全朝鮮씨름大會

▲時日 六月十九、廿、廿一日(三日間) 陰五月一日、二日、三日
▲場所 梨泰院普校前廣場
▲餘興 妓生歌舞、鞦韆、광대줄타기其他
◇賞品 農牛、廣木、其他
◇主催 梨泰院普通學校昇格祝賀協贊會
◇後援 朝鮮日報社京南支局

라이온치마분

니가더러운것은第一먼저눈에띄인다!

니가더러운것은一層더눈에띄여추하게보이는것입니다。
라이온치마분으로깨끗이닥근니는
他人에게快感을주기만하는게아니라
그훌융한人格도잘낫타내는것입니다。

東京·大阪·名古屋
本舖 株式會社 小林商店

1106—24

武田發賣品

純正 男性호르몬

エナルモン (에나루몬)

國際的으로效力의優秀가承認되고잇다,

國際聯盟호르몬委員파ー구스博士의『男性호르몬劑의、效力比較試驗』의結果、에나루몬의効果는다른製品에比較하야 强力한事實을 證明하엿습니다。

(ロンドン中央試驗所 カロ－・デ－ンスライニ氏發表 一九三五年七月「生化學彙報」誌上)

에나루몬은動物及臨床實驗에依한血色素數、赤血球와體重增加를招來하며新陳代謝를促進에네루기ー、精力을增進하며疲勞倦怠를除去、作業能力을增進식힘

初老期·高齡期の
生活機能減退、神經障碍、倦怠感、眼精疲勞、睡眠不足、임포텐트、動脈硬化、腦溢血·

青·壯年期に於て
男性的特徵을發揮못하는性徵不全生殖器性神經衰弱、性障害、憂鬱症

發賣元 株式會社 武田長兵衛商店 大阪市道修町
關東代理店 株式會社 小西新兵衛商店 東京市本町
製造元 株式會社 帝國臟器藥研究所 川崎市大宮町

86—389(O)

西大門町 電光3 三番 東洋劇場

六月十五日부터晝夜
東劇座의公演도벌서第二週 第二週를마지하게되엿습니다다음의特選名題와熟練된括目할演技로다시여러분을마지하려합니다

悲劇『마음의故鄕』全二幕 林仙圭 作
우리들의살님에서잡어내인눈물겨운이약이!이것을가장演劇的으로樣式化식히여여러분게밧치려한다 이것은오즉東劇의演劇이안이라여러분에演劇이며우리는이演劇에서만이사람다운눈물을흘닐수잇슬것이라고생각한다그리고移動舞臺裝置와特殊한照明의初試驗等여러분의흥미를도음기에만족하리라고생각한다
出演 卞基鍾、宋海天、李敬煥、河之滿、金英波、徐玉汀其他東劇올스타ー캐스트

人情劇 落花一輪 全一幕 金振門 作
出演 朴昌煥、韓一松、金道日、朴英泰、李淵玉、金陽春其他

喜劇 저의男便은『에로』가조태요 全一幕 洛山人 作

永樂町 電話本局三二番 中央館

來る十六日特別短期公開(二日間)
初夏映畵シーズンに放つ名篇往年の傑作 鏡映週間!
大衆料金階下席 大人 小人 十錢均一
上映時間表 第一回 第二回 第三回
月よりの使者 一、四〇 三、四〇 七、〇〇
人斬り猪之松 一、三五 四、三〇 八、四〇

新興キネマ提供
大日本自由映畫プロ特作
阪妻關東撮影所製作
原作 永井康友
脚色 多陀羅三平
監督 山口哲平
人斬り猪之松
東阪妻三郎主演
泉清子、橘麗子、五十鈴桂子、嵐璃德外阪妻プロ總動員出演

新興キネマ提供
入江プロ
高田プロ大合同作品
新興キネマ
脚色 木村千疋男
原作 久米正雄
監督 田坂具隆
婦人倶樂部連載
月よりの使者
入江たか子、高田稔主演
江川なほみ中野かほる牧英蒐木忍助演

本社京城販賣所 電本(2)一五九七番

産業

産金一億圓在邇
密輸를加算하면昨年도八千萬圓은無疑
躍騰又躍騰！金鑛熱

昭和十年度의 産金額은 朝鮮總督府鑛山課의 調査로 大體 五千三百萬圓으로 推算되어 前年度보다 約千二百萬圓이 增加되엇는데 (十年度末作業金鑛二千八百十七) 이數字는 勿論 密輸를 包含치 안흔것으로 實際 産金高는 이미 八千萬圓前後에 達하얏을것이라고 보인다 即去五月六日 朝銀의 金買上價格을十一圓五十錢으로부터 十三圓五錢으로 引上한結果 同月中의 買上數量은 前年同期와 前月에比하야 一躍十數倍로 激增한事實은 買上價格의 低價에 基因하야 相當히 大量이 國外로 秘密히搬出되고잇은것을 立證하는것이라고 볼것이며 各金山의設備充實 技術의 進步에依하야 産金能率의 向上 作業鑛山의 增加等으로 推算하야 적어도 八千萬圓가량의 産金額은 잇섯스리라고 想像되고 다시 朝鮮製鍊의長項을 비롯하야 各地에計畫中인 金製鍊工場의 充實과相俟하야 産金一億圓은 이제는 꿈이 아닌現實로되엇다

朝鮮産褐炭 需要가激增
生産도急增을豫想

朝鮮의 褐炭은 從來 無煙炭의 需要增에反하야 僅僅 鐵道用炭 及 小工場과 一般家庭燃料로 需要되고잇슴에 不過하야 그産額은 微微하든바 咸北永安 及 龍峴의 低溫乾溜工業勃興으로 一躍 年五十萬噸의 需要增을 招來하얏는데 다시 이번 野口遵氏의 朝鮮石炭工業會社가 阿吾地附近의 灰岩工場에서 새로 石炭의 液化事業에 進出하기로되엇슴으로 六十萬噸餘의 需要增을 招來하야 玆一兩年間에는 産額이 無煙炭의 百萬噸을 훨신 凌駕하리라고보인다

新昌鰮油肥製造業 同業者組合臨總

【新昌】咸南新昌港은 昭和七年度 漁港築港完成以來 海陸産業界가 一層繁盛하여 發展途上에 잇다는바 今般新昌鰮油肥製造業同業者組合에서는 鰮漁獵期를 當面하야 今年度에도 例年과가티 大豊穫을 豫期하고 從來 新豊築港構內狹隘과 施設不充分으로 巾着刺網船은勿論 雲集하는 外來船을 收容할수업게된 實情에鑑하야 그工事費를 根本的으로 一萬圓豫算이란 巨額을 投資할 決心으로 幹部會를지난六月十二日 午後一時頃에 開催하엿는데 討議項目은 如左하다하며 會議는 多數組合員과傍聽者의 參加아래 大緊張裡에進行되엇다 한다

一、淺橋架設
二、斗量制實施
三、水産組合記念盃受賞合議
四、高埃浴 金東先의紛料仲裁
五、十四日野遊會開催

右條項을 좀 仔細히 말하야보면 一은 巾着刺網船과 外來船收容을 擴充할것이요 二는計量統一을 目標로 從來 計棒을廢止 三은新昌鰮油肥製造業同業者組合에서 從來水産業界에 顯著한 功績이許多함으로 今般 水産組合에서記念盃를 授賞한것 四는 兩人의內紛으로 同組合에 陳情하얏는데 本是仲裁使命의 한機關으로서 兩人의 紛料를 仲裁한 것等이라한다

稻品種作付段別 及收穫高消長內容

【十五日農林局發表】昭和十年稻品種別作付段別及收穫高를 調査하면 水稻에잇서는 一萬町步以上의 作付가되엇는 二十品種으로 그中五萬町步以上이 六品種、十萬町步以上이 四品種이다 最近五個年의 品種栽培消長을보면 漸增의 傾向에잇는것은 銀坊主、陸羽一三二號、赤神力、龜坊主、畿內早二二號等으로 그中 最近五個年間에 銀坊主는 二十三萬七千三百七十五町步(約三倍)、陸羽一三二號는 十三萬三千七百二十六町步(約百十三倍)의 激增이엇다 이것과反對로 漸減의 傾向의것은 雄町、日出、早神力、穀良都等이다 다음에水稻獎勵品種의普及狀況直栽培成績을 調査하면 昭和十年末現在의 獎勵品種數는 三十三 그作付段別은 百三十六萬千七百八町五反步로 水稻總作付段別八割二分二厘、收穫高는 千四百七十九萬九千百四十三石으로水稻總收穫高의 八割四分을 占하고 段當收量은 一石八升七合으로 獎勵品種以外의 品種段當收量九斗五升五合에 比하야 一割三分八厘의 增收이다 다음에 陸稻는 八千町步以上의 作付가되것이 六品種으로 오이란種二千三百九十二町步를 비롯하야 陸稻獎勵品種(準獎勵品種을包含)은 十二品種으로 그作付段別一萬二千二百七十町步로 陸稻總作付段別의 三割四分八厘 收穫高는 十萬三千四百八十八石으로 陸稻總收穫高의 三割七分九厘 段當收量은 七斗七升四合으로 獎勵品種以外의 品種段當收量 六斗七升六合에 比하야 一割四分五厘의 增收이엇다

……는 全五割以上이다

멀리埃及에서 水産品注文
釜山商議에取引照會

近年 各國에서 關稅障壁의 必要가 提唱되고잇는 此際 九日 釜山商工會議所에 埃及의 아렉산드이ー스탄크레데리貿易商會로부터 取引斡旋의 依賴狀이 到來하얏다 貴地生産의 罐詰類(主로 魚貝類)와果實 乾鯖、燻製靑魚、包紙、硬質陶器、科學製品의斡旋을依賴하는 同時에이쪽에서는 埃及 工業品 木綿原料、石鹼、燐寸等을 輸出하고십다는 照會가 왓슴으로 目下釜山商議에서는 府內工場及商店에 照會中이라한다

朝鮮小野田 聯合會復歸?

洋灰聯合會의 代表入京에 依하야 紛糾의 日本內地朝鮮洋灰 對立도 雙方의 誤解가 一掃되야 局面을 轉換하야 互讓解決의 新機運을마저다 大體 小野田세멘트와 聯合會間의 工作에依하야
一、小野田은 세멘트聯合會에 復歸하야 그統制에加入함
一、朝鮮의 限産率에는 朝鮮特殊性을 加味함
一、問題를 重要産業統制法과는 別個로 取扱하야 互讓的으로 解決함
의 形式에依하야되리라고하며 總督府에서도 그圓滿解決을바라고잇는터임으로 同問題에 對하야 代表等과 會見後 林殖産局長은 다음과가티말한다
政務總監室에서 代表諸氏로부터 日本內地側의 主張을 聽取하얏는데 朝鮮總督府의 右에對한 意向은 이에 表明하얏음으로 兩業者間의 互讓解決을 바라는바 外地特殊事情을 參酌하야 解決을 보게될것으로 보인다 그러고 이것을 重要産業統制法과別個의問題라고 생각한다

洋灰依然滯貨 限産率再檢討

【大阪電話同盟】세멘트聯合會調査 五月末세멘트在庫高는 四十五萬五千八百餘噸으로 前月보다 減少하얏스나 그래도 前年同期에 比하면 二十五萬五千九百餘噸이 著增하야 理想在庫三十五萬噸에 比하야 十萬六千噸의激增을 보이어 需給狀態의不良을 示하고잇다 게다가七、八月은不需要期로 出荷減退가 豫想되는 一方限産緩和는 到底히 不可能한 狀態임으로 來十九日 東京에 開催하는세멘트聯合會理事會에서 七、八月의 限産率에對하야 再檢討를行할터이다 그러나 세멘트界의現狀으로보아 限産率도 結局現行率의 五割八分五厘에 据置되지안흘가보인다

新昌港鰮漁 稀有의大凶
漁業關係者大打擊

【新昌】咸南新昌港은 年年歲歲 天候順調의 自然惠澤을입어 經濟界를 비롯하야 發展新昌의 基礎完成에 邁進하고잇다 함은 本報를 通하야 屢報한바어니와 最近 鰮漁獵期를 當面하야 漁業者들의 憂慮는 말할수업다 水産組合의 調査에依하면 昨年五月卅一日부터 六月十日까지의 鰮魚獲高는 一日平均九百七十二櫓으로 總計一萬九千七百二十一櫓이라는바 今年此統計表에依하면 寒心하게도 一日平均二百八十六櫓으로 總計二千九百五十四櫓이라하야 그數字를 對照하면 一日平均六百八十六櫓 總計一萬六千七百六十七櫓이란 驚異的減退數字를 나타내고 잇서서 關係漁業者는 勿論 附隨機關인 小生産業者 商業家들도 大打擊을 밧고잇다한다

文川郡養蠶熱高調

【鎭興】咸南文川郡 農會에서는 各農村에 各種副業을 督勵하는中인데 副業中 가장 一般的이라고볼만한 養蠶數爻를 들어보건대 飼育戶數三千二百八十四에 掃立蠶種、春三千二百五十枚 秋二千五十枚、計 五千三百枚나되다고하는바 以上蠶의 年産이 春七萬一千百五十二瓩 秋二萬六千四百三十瓩 計九萬七千五百八十二瓩이라한다 全郡總戶數六千七百三十七戶에 比하야 飼育戶數

人絹染色도 輸出檢查施行
具體的準備를進行

急激히 勃興한 人絹製織과 染色事業은 現今能力六百萬反을超過하야 朝鮮內서 自給하는一郡 輸出能力을 갓게되어 對滿、對中輸出도 相當한 量에 達하얏슴으로 일즉이 朝鮮機業協會、染色部會에서 輸出檢查가 問題되어잇든바 去十四日 染色部會에서 朝鮮도 日本內地와 同規格에 基하야 輸出檢查를 施行키로 決定하고 染色部會에서 朝鮮織物과 總督府商工課에서 具體的準備를 進行하기로되엇다

繭正量取引 設備費補助
明年度豫算에計上

今年 朝鮮이 繭共販에잇서 正繭取引을 實施하는 곳은 京畿 忠北、忠南、全北、全南(前부터 實施)、慶北、黃海等 七道인바 平南、平北、咸南、咸北、江原、慶南等 六道는 依然道蠶業技術者의 肉眼鑑定에 依하야 等級查定을 行하는데 이肉眼鑑定에 잇서는 繭生産者나 製絲業者가 다 不平을 말하며 實際에 잇서도 公正을 期하기가 어려움뿐만아니라 絲量十二匁를 標準으로하야 特等級以上의 絲量이잇는것은 全部特等級으로 查定하야 實質以下의 評價를 하게되는터임으로 總督府에서는 共販制度의 普及伸長上 正量取引의 全面的普及을圖할 方針이라는데 正量取引을實施함에는 各道에 檢定機關의 設置가 必要하게되다 그런데이 一個所平均 所要經費는 五萬圓가량으로 道費로서 設置하기가 困難한 情勢에잇슴으로 明年度豫算編成에잇서는 그設立補助費를 計上하야 設立費의最低五割程度의國庫補助를할計畫이라한다

慈山水組給水開始

【舍人】平南順川郡慈山水利組合에서는 去十一日부터 移植할給水를 開始하엿다는바 區內一千三百餘町步를 來二十四日까지에 [illegible]하기로 되어서 [illegible] 水組[illegible]들은 [illegible]으로 指揮하고잇다는데 稀有의大旱魃은依然히[illegible] [illegible]임으로 給水豫定地에 도區外는 勿論 區內에서도 [illegible] 노[illegible]는 不[illegible] 給水를 中止키로 되엿다는데 이에 [illegible]의不平不滿도[illegible]것으로본인다

▲水稻主要品種作付段別 (町)

累年比較	昭和六年	同七年	同八年	同九年	同十年
穀良都	[illegible]	[illegible]	[illegible]	[illegible]	[illegible]
銀坊主	[illegible]	[illegible]	[illegible]	[illegible]	[illegible]
陸羽一三二號	[illegible]	[illegible]	[illegible]	[illegible]	[illegible]
多摩錦	[illegible]	[illegible]	[illegible]	[illegible]	[illegible]
錦	[illegible]	[illegible]	[illegible]	[illegible]	[illegible]
赤神力	[illegible]	[illegible]	[illegible]	[illegible]	[illegible]
龜尾	[illegible]	[illegible]	[illegible]	[illegible]	[illegible]
愛國	[illegible]	[illegible]	[illegible]	[illegible]	[illegible]
龜坊主	[illegible]	[illegible]	[illegible]	[illegible]	[illegible]
山口	[illegible]	[illegible]	[illegible]	[illegible]	[illegible]
神力	[illegible]	[illegible]	[illegible]	[illegible]	[illegible]
中神力	[illegible]	[illegible]	[illegible]	[illegible]	[illegible]
雄町	[illegible]	[illegible]	[illegible]	[illegible]	[illegible]
伊勢	[illegible]	[illegible]	[illegible]	[illegible]	[illegible]
珍子	[illegible]	[illegible]	[illegible]	[illegible]	[illegible]
大場	[illegible]	[illegible]	[illegible]	[illegible]	[illegible]
神力	[illegible]	[illegible]	[illegible]	[illegible]	[illegible]
日出	[illegible]	[illegible]	[illegible]	[illegible]	[illegible]
畿內早二二號	[illegible]	[illegible]	[illegible]	[illegible]	[illegible]
早神力	[illegible]	[illegible]	[illegible]	[illegible]	[illegible]
辨慶	[illegible]	[illegible]	[illegible]	[illegible]	[illegible]
芮實	[illegible]	[illegible]	[illegible]	[illegible]	[illegible]
關山	[illegible]	[illegible]	[illegible]	[illegible]	[illegible]
主要品種合計	[illegible]	[illegible]	[illegible]	[illegible]	[illegible]
其他	[illegible]	[illegible]	[illegible]	[illegible]	[illegible]
水稻合計	[illegible]	[illegible]	[illegible]	[illegible]	[illegible]

▲備考＝全朝鮮을 通하야 作付段別一萬町步에 達치안는 獎勵品種(大邱糯、石山租、畿內早一四號、早生旭、多賀錦、白糯一八號、陸羽一一九號、早生大野、小田代、津輕早生、井越早生)의 作付段別은『其他』에 一括計上

▲陸稻主要品種作付段別 (町)

累年比較	昭和六年	同七年	同八年	同九年	同十年
라이온	[illegible]	[illegible]	[illegible]	[illegible]	[illegible]
旭糯	[illegible]	[illegible]	[illegible]	[illegible]	[illegible]
金子	[illegible]	[illegible]	[illegible]	[illegible]	[illegible]
黑鬚	[illegible]	[illegible]	[illegible]	[illegible]	[illegible]
淺賀	[illegible]	[illegible]	[illegible]	[illegible]	[illegible]
奈良	[illegible]	[illegible]	[illegible]	[illegible]	[illegible]
三石	[illegible]	[illegible]	[illegible]	[illegible]	[illegible]
早不知	[illegible]	[illegible]	[illegible]	[illegible]	[illegible]
尾張糯	[illegible]	[illegible]	[illegible]	[illegible]	[illegible]
主要品種合計	[illegible]	[illegible]	[illegible]	[illegible]	[illegible]
其他	[illegible]	[illegible]	[illegible]	[illegible]	[illegible]
陸稻合計	[illegible]	[illegible]	[illegible]	[illegible]	[illegible]

▲備考＝全朝鮮을 通하야 作付二百町步에 達치안는 獎勵品種(羽二重、凱旋、金光坊、良遁)의作付段別은『其他』에 一括計上

▲稻獎勵品種名 (十年末現在)

道名	水稻 品種數	水稻 品種名	陸稻 品種數·品種名
京畿	四	多摩錦、穀良都、早神力、銀坊主	(三)(오이란、金子、尾張糯)
忠北	五	多摩錦、穀良都、早神力、大邱糯、銀坊主	(二)(오이란、黑鬚)
忠南	三	多摩錦、穀良都、銀坊主	(二)(오이란、黑鬚)
全北	六	多摩錦、穀良都、石山租、畿內早[illegible]、銀坊主	(一)(오이란)
全南	七	多摩錦、穀良都、辨慶、早生旭、多賀錦、雄町、銀坊主	(四)(오이란、羽二重、早不知、尾張糯)
慶北	三	穀良都、大場神力、畿內早一二二號、銀坊主	(二)(오이란、凱旋)
慶南	五	[illegible]、穀良都、山口神力、白糯	(二)(三石、奈良)
黃海	四	陸羽一三二號、赤神力、龜坊主、畿內早二二號	(一)(오이란)
平南	九	陸羽一三二號、陸羽一一九號、日ノ出、龜ノ尾、畿內早二二號、租、龍川、芮實	二 오이란、淺貫
平北	三	陸羽一三二號、龜尾、關山	三 淺貫、金子、金光坊
江原	七	陸羽一三二號、陸羽一三七號、關山、龜ノ尾、伊勢珍子、多摩錦	(二)(金子、良遁)
咸南	三	陸羽一三二號、龜尾、早生大野	二 金子、旭糯
咸北	四	小田代、早生大野、津輕早生、井越早生	(、)
品種合計延數	一三 二六		

▲備考＝陸稻品種中括弧한것은 準備獎勵品種

所得、營業稅令 及施行規則改正

所得稅令

六月十三日付 制令第九號로朝鮮所得稅令中 六月十三日付 制令第十號로 朝鮮營業稅令中 左와如히 改正公布하얏다

第二十四條에 左의 二項을加함
前二項의 製鐵事業에서나는所得이 法人에잇서서는 各事業年度、個人에잇서서는 各年의資本金額에 對하야 年百分之十의 比例로서 算出한 金額을 超過할時는 그超過額에 相當한 所得에對하야는 前二項의 規定을 適用치안홈 但 第二十八條의 規定을 適用할수도 잇슴 個人의 前項의 資本金額의 計算에 對하야는 朝鮮總督이 이를定함
第三十條의二 前條의 規定에 該當한 製鐵事業이 本令에定하는 能力의 設備로서 經營하는 製鐵事業일때는 이를 朝鮮에잇는 製鐵事業으로 看做하야 第二十四條第三項의 金額을 計算함
附則
本令은 昭和十一年六月十五日부터 이를 施行함 但 法人에對하야는 本令施行日 以後에 終了하는 事業年度分부터 本令을 適用함
第二十四條 第三項의 規定은本令施行際에 現在 大正十五年制令 第十二號 附則第二項의 規定에 依하야 所得稅의 免除를 受하는 製鐵事業에 이를準用함

營業稅令

第十二條에 左의二項을加함
前項의 製鐵事業의 利益이各年의 資本金額에 對하야 年百分之十의 比例로서 算出한 金額을 超過할時는 利益額에 對하야 그超過額의 比例로各年의 收入金額에 乘하야 算出한 收入金額에 對하야는 前項의 規定을 適用하지안홈 但 前條의 規定의 適用도 無妨함
前項의 利益及 資本金額의 計算方法은 朝鮮總督이 이를定함
附則
本令은 昭和十二年分 營業稅부터 이를 適用함

所得稅令施行規則

六月十三日付 總督府令 第四十三號로 朝鮮所得稅令 施行規則中 同日付 總督府令 第四十四號로 朝鮮營業稅令 施行規則中 左와 如히 改正公布하엿다
第二條의二 前條第一項及 第二項의 規定은 朝鮮所得稅令 第二十四條 第三項의 法人의 各事業年度의 資本金額에 對한 年百分之十 比例의金額의 算出에對하야 이를準用함
第三條及 第四條中『超過所得算出의基礎인』을削除함
第四條의二 朝鮮所得稅令 第二十四條 第三項의 個人의 各年의 資本金額은 前年中 各月末의 固定資本及 運轉資本의 月別平均으로서 이를計算함 但同令 第十五條第二項 第六號 但書의 規定에 依하야 算出하는境遇에는 그 所得의 算出當時의 現況에依하야 資本金額을 計算함 이때에 他로부터 借入한것이明確한것은 이를 控除함
前項의 固定資本은 直接으로 製鐵事業의 用에 供하는 土地 家屋 其他의 工作物 船舶 機械 器具等의 價額에依하야 이를計算함
第二十四條中『法人』을『法人者』로改正함
第三十條第二項中『그各所得』을『그의『製鐵事業』에 對하야는 그의免除를 受하는 所得及 資本金額의 明細書를 製造業에對하야는 그免除를 受하는 所得』으로改正함
附則
本令은 昭和十一年六月十五日부터 이를 施行함

營業稅令施行規則

第一條、第二條及 第八條 乃至 第十條中『府尹、郡守又는島司』를『稅務署長』으로『面郡島』를『稅務署所轄內』로改正함
第六條의二 第三條及 第四條의 規定은 營業稅令 第十二條第二項의 製鐵事業을 經營하는 法人의 各年의 資本金額의 計算에對하야 이를準用함
第六條의三 營業稅令 第十二條 第二項의 製鐵事業을 經營하는 個人의 各年의 資本金額은 前年中各月末의 固定資本及 運轉資本의 月割平均으로서 이를計算함
前項의 固定資本은 直接으로 製鐵事業의 用에 共하는 土地 家屋其他의 工作物、船舶、機械、器具等의 價額에依하야 이를計算함
第六條의四 第十四條의三 第十四條의四의 規定은 營業稅令 第十二條 第二項의 製鐵事業의 利益計算에對하야 이를準用함 但法人의 事業年度의 期間이 前年부터 本年에 걸쳐잇을때의 利益의 計算에對하야는 前年中에 終了한 事業年度의 總益金及 總損金의 日割計算에依함
第七條 第一項中『府尹、郡守又는 島司』를『稅務署』로 同條第二項中『收入金額을區分한 計算書』를『收入金額資本金額의 明細書』로 改正함
同表樣式中 [府郡島印]를 [稅務署印]『何府(郡島)』를『何稅務署』로改正함
第十一條乃至 第十四條及 第十五條 乃至 第十七條中『府尹、郡守又는 島司』를『稅務署長』으로『道知事』를『稅務監督局長』으로改正함
第十九條中『所轄府尹、郡守又는島司의管內』로『府尹、郡守又는島司』를『稅務署』로改正함
附則
本令은 昭和十二年分 營業稅부터 이를適用함

양딸기

朝鮮內地市場에 양딸기가 出廻되기는 約二個月前부터 이엇스나 그것은 거의全部가 日本內地에서드러오는 移入品이엇고 朝鮮産은 中部와 今月初旬을 비롯하야 이제는各地에 盛히出廻되고잇다 ([illegible] 양딸기[illegible])

鑛業權設定·移動

◇共同鑛業權者脫退

登錄番號	鑛區所在地	登錄月日	事項
一二九〇四	全南光山郡林谷面 羅州郡本良面	五月十五日	田癸秀任意脫退함
八八三五	平南平原郡東松面	同	任碩鎬判決에依하야脫退함
同	同	同	朴正淳判決에依하야脫退함
同	同	同	白尙翼任意脫退함
九〇七三	江原金化郡遠北面	同二十日	冲之山炭鑛株式會社任意脫退함
九五一二	同岐梧面、遠北面	同	同
一一三六一	平北熙川郡東面	同	同
一一〇三三	同江界郡千北面	同二十一日	池田淸任意脫退함
九九八四	慶南宜寧郡宜寧面	同二十二日	桑原雅隆任意脫退함

◇鑛業權消滅

登錄番號	鑛區所在地	登錄月分	事項
一〇二二六	全北扶安郡上西面 保安面	六月十分	取消
一〇四二九	同南原郡朱川面、雲峰面	同	取消
一一三三五	慶南山淸郡丹城面	同	同
九九〇九	黃海海州郡月祿面、壯谷面、代亦面	同	同
一二八六二	同平山郡古之面	同	同
七五八四	平北定州郡玉泉面、宣川郡東面	同	同

日用商品市況

漢藥 (京城六月十五日現在)

開城人蔘(一斤) 一等 二等 三等 [illegible]
錦山人蔘(一斤) 一等 二等 [illegible] (以下單位斤)

桔梗 [illegible] 黃芪 [illegible]
知母 [illegible] 黃精 [illegible]
天麻 [illegible] 赤箭 [illegible]
白朮 [illegible] 蒼朮 [illegible]
狗脊 [illegible] 巴戟 [illegible]
遠志 [illegible] 仙茅 [illegible]
玄蔘 [illegible] 地楡 [illegible]
丹蔘 [illegible] 紫草 [illegible]
白芨 [illegible] 黃連 [illegible]
胡黃連 [illegible] 黃芩 [illegible]
藥羌 [illegible] 柴胡 [illegible]
前胡 [illegible] 防風 [illegible]
羌活 [illegible] 獨活 [illegible]
升麻 [illegible] 苦蔘 [illegible]
白鮮皮 [illegible] 延胡 [illegible]
貝母 [illegible] 龍膽 [illegible]
細辛 [illegible] 川芎(土) [illegible]
白芷(唐) [illegible] 白芍藥 [illegible]
良薑 [illegible] 白豆蔻 [illegible]
砂仁 [illegible] 益智仁 [illegible]
肉豆久 [illegible] 破古紙 [illegible]
鬱金 [illegible] 莪朮 [illegible]
香附 [illegible] 藿香 [illegible]
澤蘭 [illegible] 薄荷 [illegible]
荊芥 [illegible] 香薷 [illegible]
紫蘇葉 [illegible] 蘇子 [illegible]
茵蔯 [illegible] 益母草 [illegible]
胡蘆巴 [illegible] 蒼耳子 [illegible]
麻黃 [illegible] 木賊 [illegible]
燈草 [illegible] 生地黃 [illegible]
牛膝 [illegible] 白葵花 [illegible]
決明子 [illegible] 車前子 [illegible]
連翹 [illegible] 萹蓄 [illegible]
大黃 [illegible] 附子 [illegible]
大戟 [illegible] 白附子 [illegible]
南星 [illegible] 半夏 [illegible]

[illegible] 沙蔘 [illegible]
白扁豆 [illegible] 五味子 [illegible]
使君子 [illegible] 瓜蔞仁 [illegible]
天花粉 [illegible] 葛根 [illegible]
天門冬 [illegible] 白河首烏 [illegible]
通草 [illegible] 木通 [illegible]
忍冬 [illegible] 金銀花 [illegible]
桂皮 [illegible] 肉桂 [illegible]
辛夷 [illegible] 沈香 [illegible]
丁香 [illegible] 吳茱萸 [illegible]
烏藥 [illegible] 沒藥 [illegible]
龍腦 [illegible]
神曲 [illegible] 麥芽 [illegible]
龍眼肉 [illegible] 蓮肉 [illegible]
乾薑(土) [illegible] 覆盆子 [illegible]
竹茹 [illegible] 白介子 [illegible]
竹葉 [illegible]
琥珀屑 [illegible]
白茯苓 [illegible]
上白茯神 [illegible]
牧丹(土) [illegible]
五加皮 [illegible] 枸杞子 [illegible]
金櫻子 [illegible] 郁李仁 [illegible]
梔子 [illegible] 山藥 [illegible]
枳實 [illegible] 枳殼 [illegible]
杜冲 [illegible] 巴豆 [illegible]
黃栢 [illegible] 厚朴 [illegible]
鹿茸 [illegible]
熊膽 [illegible]
麝香 [illegible]
竹瀝 [illegible]
檳榔 [illegible]

【天一藥房調査】

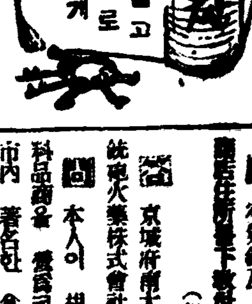

問 空氣銃及 彈을 都賣하는 商店住所를下敎하여주옵소서 (伊川邑一讀者)
答 京城府南大門通五丁目朝鮮銃砲火藥株式會社 同 毛利商店

問 本人이 胡麻油、水飴等食料品商을 經營코저하는바 京城市內 著名한 食料品都散賣商을 下示하여주시오 (鏡城一讀者)
答 胡麻油製造所 京城府冷泉町 朝鮮油脂工業所 同南米倉町 京城製油所 水飴取扱店 京城府南大門通二丁目 三菱商事株式會社 京城支店 同水標町 德永商店

問 京城市內에서 [illegible]業、[illegible]業、染等 販賣處를 下敎하시오 (咸南一讀者)
答 京城府大和町二丁目 橫本製粉所 京城府黃金町二丁目 大塚製粉所

黃昏 (112)

韓雪野 作 安夕影 畫

사랑을넘어서 (八)

어느새 압문이 훤해 젓다。 저녁밥을 거이 뜬눈에 새인경재는 새벽이 되어서야 어슴푸레 잠이 들엇다。 그리하야 그개벼운 잠속에서 꿋 무거운꿈이 매첫다。

——그는 려순을 만낫다。 아니 려순이가 그에게로 달여왓다 려순의 눈은 웃음으로윤나게 빗낫다。

경재는 그를 떼어버리고 몸을 피하려하엿다。 그러면서도 한편 발길로던지 주먹으로 던지 힘것 바야 주고시픈 얄구즌 충동이 잇서서 그대루 머뭇거리고 잇섯다。 피가 흐르도록 해주기도 시펏다。 그러나 그샛별가튼눈、어린애가튼 애련는、그를 그러케 하지 못하게 하엿다。 또그를 훌적물러가버리지도 못하게 하엿다。

다웃순간、경재는 웬일인지울고 시픈 충동을 바닷다。 팽장한 비극에 나오는 배우가티 상대자의 말을 쏙쏙 듸려쑥시는 말을 연극쪼로 외치고도 시펏다。 그러나 어쩐지 말이 목에 걸렷다。 그러나 마치 건드리기만하면 금시 쏘다질것가튼 감정이 새여날걸을 찻지 못하고가슴속에서 만조(滿潮)를 이루고잇섯다。

그런데 려순은 상글 상글우서가며 연해 그의몸을 흔들어주지안는가?

마치 잡뿍 담은 물그릇가티다치기만하면 고작 쏘다질것가튼 경재의몸을 려순은 작구흔들어주지안는가……

경재의 가슴에서는 마층내무엇이 터저나왓다。

『아——』

하고 잡고대가리 가는소리를낸다。 첨은 몸시 가는 소리엇다。 그러나 차차 놉하지는데따라서 그소리는 떨리기 시작하엿다。 울음소리와도 가티、또는 신음소리와도 가티……!

무던 큰날로 나무를 켜듯이그소리는 베차맛게 목을 홀려나온다。 그얼굴은 아까남을 쏠때가티 가늘게 떨리고 벌거케절린다。

그리다가 그는 그만 제소리에 놀라 잠이 깨엇다。 그러나 꼰기가 실여서 눈은 또지앗혓다。

그때 어멈이 미다지를 숭며시 밀며

『편지……』

하고 말하다가 낫게혼자말로

『여태 즈므시나』

하고 조심스러 편지를 경제의아래 내려노코 소리업시 미다지를 닷는다。

「뭐!」

경재는 편지라는 소리에 별안간정신이 낫듯 눈을 번쩍떳다。

「편지 왓서요」

하고 어멈이 경재의 소리에 놀랍듯、되돌아서서 주저하더러다보고 갈때에、경재는 얼른편지를 집어들엇다。

편지피봉에는 발신인의 주소도 성명도 써여 잇지안햇스나 려순의 편지인것은 곳 알수잇섯다。

그는 편지를 이리저리 뒤집어가며 차자보앗스나 발신인도 똑똑지 안코 발신일자도 써여잇지안타。

그는 그저께밤에 려순에게서 놀라운 선고를 밧고 집에 돌아와다가 어저께밤에 다시 그를 차자갓다。 그러나 그때는발서 려순이가 어듸론지 떠나간후엿다。 주인로파에 물어보아도 시골로 간다고 하더라는 말만하고 어듸로 갓는지는 알지못하는 상이엇다。

그는 그저께밤부터 저녁밥까지 끌틀히 생각하엿다。 암만생각해보아도 려순의 심리는 캐어낼수가 업섯다 너무도 돌연한것갓고 너무도 까닭업는 심사인것가탯다。

까닭모를 일을 끌틀히 생각하는것은 번거럽고 입부절이어엿다。 그는 생각에 지처버렷다。

그래서 이러케 나제는 여러시간동안 낫잠을 자기까지하엿다。

자고 깨어서 생각해도 역시 알수업는 일이엇다。 그러면서도 그의 머리는 쉬지안코 무엇을 생각하엿다。 허나 무슨 생각을하는지 저로도 알수업는때가 만햇다。 그는 어저께석양에 다시 벼개를 베고、자리에 들어누어보앗다。 유치장가튼데로 들어오는 사람은 대개 아무것도 생각지、못하는듯시 졸고만 잇는것을 생각하엿다。 걱정이사뭇 기프면 사람은 혼수에 빠지는 것이든、하엿다。 그것은요행한 일인것가탯다。 그래서 자물가 하엿든것이나 잘도 오지안햇다 위정 자라고 하면 잠이란놈도 다라나 버리는것인가하며 허심히도 잇서보앗스나 밤새도록 잠을 이루지못하엿다。

그는 편지 떼기가 무서운듯하엿다 그러나 떼고야 말앗다。

편지를 떼는 순간 그는

『꿈은 생시와 반대라는데……』

하는 생각을 별안간 하엿다 생시와 반대면 꿈에 반기든 려순은 다시 돌아오지안흘것이 아닌가!……이런 생각도 하엿다。